

7 ΗΜΕΡΕΣ ΟΙΚΟΝΟΜΙΑ

27 Απριλίου 2026, Τεύχος 571

Η δημοσιονομική υπεραπόδοση του 2025, το νέο ευρωπαϊκό πλαίσιο και ο χώρος παρεμβάσεων για το 2026

Σύμφωνα με την 1η κοινοποίηση της Ελληνικής Στατιστικής Αρχής (ΕΛΣΤΑΤ) για τα δημοσιονομικά στοιχεία των ετών 2022-2025, το 2025 το ισοζύγιο της Γενικής Κυβέρνησης (ΓΚ) ήταν πλεονασματικό στο 1,7% του Ακαθάριστου Εγχώριου Προϊόντος (ΑΕΠ) από 1,3% του ΑΕΠ το 2024. Το πρωτογενές ισοζύγιο ήταν επίσης πλεονασματικό στο 4,9% του ΑΕΠ το 2025, από 4,8% το 2024. Το δημόσιο χρέος υποχώρησε στο 146,1% του ΑΕΠ το 2025 από 154,2% του ΑΕΠ το 2024. Σε απόλυτα μεγέθη, το δημοσιονομικό ισοζύγιο διαμορφώθηκε σε πλεόνασμα €4,29 δισ., το πρωτογενές ισοζύγιο ήταν επίσης πλεονασματικό €12,13 δισ. ενώ το χρέος περιορίστηκε στα €362,9 δισ.

Σχήμα 1: Ελλάδα – Έσοδα, Δαπάνες, Ισοζύγιο και Χρέος Γενικής Κυβέρνησης

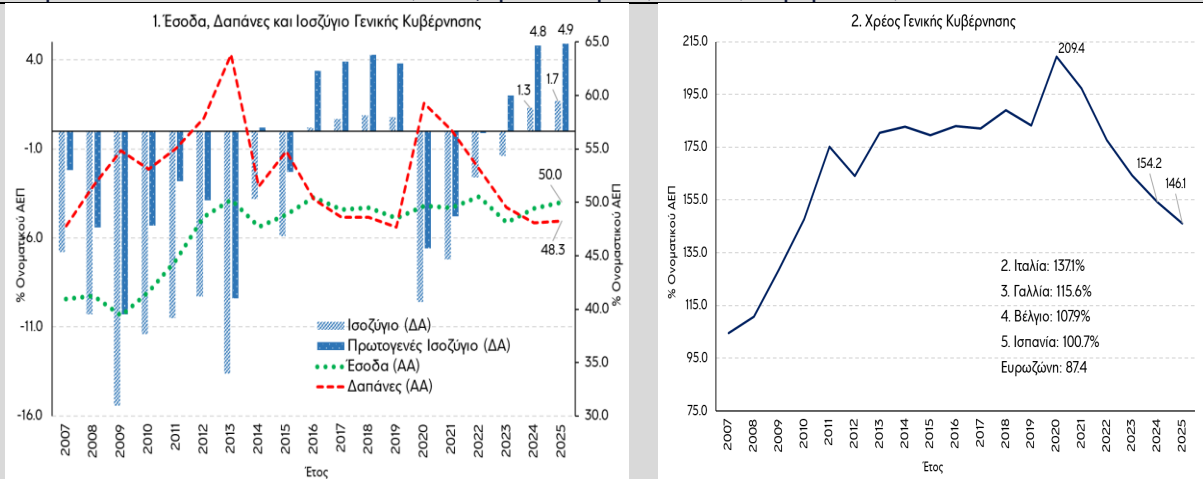

Η εικόνα αυτή επιβεβαιώνει τη συνεχιζόμενη δημοσιονομική εξυγίανση της περιόδου 2022-2025. Το ισοζύγιο της ΓΚ βελτιώθηκε από έλλειμμα -2,6% του ΑΕΠ το 2022 και -1,4% το 2023, σε πλεόνασμα 1,3% το 2024 και 1,7% το 2025. Την ίδια περίοδο, ο λόγος χρέους προς ΑΕΠ αποκλιμακώθηκε έντονα, από 177,8% το 2022 σε 146,1% το 2025, εξέλιξη που αντανακλά τόσο την αύξηση του ονομαστικού ΑΕΠ όσο και τη σταδιακή μείωση του αποθέματος χρέους.

Σε σύγκριση με τους στόχους του Προϋπολογισμού 2026 για το 2025, η εκτέλεση αποδείχθηκε ισχυρότερη στο σκέλος των δημοσιονομικών αποτελεσμάτων και οριακά ασθενέστερη στο χρέος. Ειδικότερα, το πλεόνασμα της ΓΚ διαμορφώθηκε στο 1,7% του ΑΕΠ, έναντι στόχου 0,6%, ενώ το πρωτογενές πλεόνασμα ανήλθε στο 4,9% του ΑΕΠ, υπερβαίνοντας τον στόχο του 3,7%. Η υπέρβαση

Συγγραφείας

Δρ. Θεόδωρος Σταματίου
Ανώτερος Οικονομολόγος
tstamatiou@eurobank.gr

αυτή υποδηλώνει ισχυρότερη εκτέλεση του προϋπολογισμού από την αναμενόμενη και δημιουργεί καλύτερη αφετηρία για τη δημοσιονομική πολιτική του 2026.

Στην πλευρά των βασικών μεγεθών της ΓΚ, τα έσοδα αυξήθηκαν στα €124,17 δισ. το 2025, αντιστοιχώντας στο 50,0% του ΑΕΠ, από €117,06 δισ. το 2024. Οι δαπάνες αυξήθηκαν επίσης, στα €119,88 δισ. το 2025 από €113,87 δισ. το 2024, αλλά ως ποσοστό του ΑΕΠ μεταβλήθηκαν οριακά, στο 48,3% από 48,1%. Η εικόνα αυτή παραπέμπει σε διατήρηση της δημοσιονομικής θέσης ως προς το σκέλος των δαπανών, με την άνοδο των εσόδων να υπερβαίνει εκείνη των δαπανών και να οδηγεί σε ενίσχυση του δημοσιονομικού αποτελέσματος.

Ο λόγος δημοσίου χρέους προς ΑΕΠ υποχώρησε μεν αισθητά στο 146,1%, παρέμεινε όμως οριακά υψηλότερος από την πρόβλεψη του Προϋπολογισμού για 145,9%. Η μικρή αυτή απόκλιση μπορεί να αποδοθεί κυρίως σε ταμειακές κινήσεις στο τέλος του έτους, αλλά και στο ελαφρώς χαμηλότερο ονομαστικό ΑΕΠ σε σχέση με την παραδοχή του Προϋπολογισμού. Από τη διάρθρωση του δημοσίου χρέους προκύπτει ότι η μείωση του συνολικού αποθέματος το 2025 προήλθε κυρίως από την περαιτέρω αποκλιμάκωση των δανείων, τα οποία μειώθηκαν σε €257,2 δισ. από €262,5 δισ. το 2024, ενώ τα χρεόγραφα αυξήθηκαν σε €98,0 δισ. από €94,8 δισ.¹

Η κρατική στήριξη προς τα χρηματοπιστωτικά ιδρύματα εξακολούθησε να επιβαρύνει το αποτέλεσμα της Γενικής Κυβέρνησης και το 2025, κατά €667 εκατ. ή -0,27% του ΑΕΠ, αν και η αρνητική αυτή επίπτωση ήταν αισθητά χαμηλότερη σε σχέση με το 2024, όταν είχε διαμορφωθεί στο -0,5% του ΑΕΠ.²

Με βάση τα στοιχεία της Eurostat, η Ελλάδα συγκαταλέγεται το 2025 στις χώρες με τις ισχυρότερες δημοσιονομικές επιδόσεις στην Ευρωζώνη ως προς το αποτέλεσμα της Γενικής Κυβέρνησης. Σε μια περίοδο κατά την οποία η Ευρωζώνη στο σύνολό της παρέμεινε σε έλλειμμα 2,9% του ΑΕΠ, η Ελλάδα κατέγραψε πλεόνασμα 1,7% του ΑΕΠ και ήταν μία από τις ελάχιστες χώρες της ΕΕ με πλεονασματικό αποτέλεσμα. Συνεπώς, η χώρα τοποθετείται σαφώς πάνω από τον μέσο όρο της Ευρωζώνης και μεταξύ των καλύτερων επιδόσεων του 2025 – πίσω μόνο από την Κύπρο (3,4%) και την Ιρλανδία (1,8%) – στοιχείο που ενισχύει την εικόνα συνέχισης της δημοσιονομικής προσαρμογής μετά την πανδημία.

Η εικόνα παραμένει λιγότερο ευνοϊκή στο σκέλος του δημόσιου χρέους. Παρά τη σημαντική αποκλιμάκωσή του τα τελευταία έτη, ο λόγος χρέους προς ΑΕΠ διαμορφώθηκε στο 146,1% το 2025, παραμένοντας ο υψηλότερος τόσο στην Ευρωζώνη όσο και στην ΕΕ. Ακολουθούν η Ιταλία με 137,1%, η Γαλλία με 115,6%, το Βέλγιο με 107,9% και η Ισπανία με 100,7% του ΑΕΠ. Ο μέσος όρος της Ευρωζώνης ήταν το 2025 στο 87,8% του ΑΕΠ. Συνεπώς, η θέση της Ελλάδας στο δημοσιονομικό πεδίο το 2025 παραμένει διττή: από τη μία πλευρά εμφανίζει μία από τις καλύτερες επιδόσεις στην Ευρωζώνη

¹ Για περισσότερες πληροφορίες σχετικά με την πρόωρη αποπληρωμή των δανείων του 1^{ου} Προγράμματος Σταθεροποίησης της Ελληνικής Οικονομίας (Δεκ.-25): <https://www.esm.europa.eu/press-releases/esm-and-efsf-waive-greeces-repayment-obligation-enabling-third-early-repayment-gif>

² Ως κρατική στήριξη προς τα χρηματοπιστωτικά ιδρύματα ορίζεται η δημοσιονομική επίπτωση μέτρων στήριξης του χρηματοπιστωτικού τομέα που καταγράφονται στους λογαριασμούς της ΓΚ με βάση τη μεθοδολογία ESA 2010. Στην περίπτωση της Ελλάδας, οι σχετικές παρεμβάσεις συνδέονται κυρίως με μηχανισμούς αντιμετώπισης των μη εξυπηρετούμενων δανείων, κρατικές εγγυήσεις και άλλες παρεμβάσεις στήριξης που απορρέουν από την κρίση της περιόδου 2009-2018.

ως προς το ετήσιο δημοσιονομικό αποτέλεσμα, από την άλλη όμως εξακολουθεί να φέρει το υψηλότερο απόθεμα δημόσιου χρέους ως ποσοστό του ΑΕΠ.

Συνολικά, τα στοιχεία της 1ης κοινοποίησης της ΕΛΣΤΑΤ επιβεβαιώνουν ότι η ελληνική οικονομία διατήρησε το 2025 ισχυρή δημοσιονομική επίδοση, με πλεονασματικό αποτέλεσμα, υψηλό πρωτογενές πλεόνασμα και αισθητή αποκλιμάκωση του λόγου δημόσιου χρέους προς ΑΕΠ. Η εξέλιξη αυτή ενισχύει τη δημοσιονομική αξιοπιστία της χώρας και δημιουργεί καλύτερη αφετηρία για την άσκηση οικονομικής πολιτικής το 2026, εντός των ορίων του νέου ευρωπαϊκού πλαισίου. Την ίδια στιγμή, το ακόμη υψηλό απόθεμα δημόσιου χρέους και η αυξημένη διεθνής αβεβαιότητα υποδεικνύουν ότι ο διαθέσιμος δημοσιονομικός χώρος θα πρέπει να αξιοποιείται με προσοχή, με παρεμβάσεις που στηρίζουν το εισόδημα και την αναπτυξιακή δυναμική χωρίς να διαβρώνουν τη μεσοπρόθεσμη βιωσιμότητα των δημόσιων οικονομικών.^{3,4}

Δημοσιονομικές παρεμβάσεις και προοπτικές 2026-2027

Η υπεραπόδοση του δημοσιονομικού αποτελέσματος για το 2025 επέτρεψε στην κυβέρνηση να ανακοινώσει, μετά την πρώτη δέσμη παρεμβάσεων του Μαρτίου, μια δεύτερη δέσμη στήριξης της οικονομίας, συνολικού κόστους περίπου €500 εκατ. Η νέα αυτή δέσμη εντάσσεται σε ένα ευρύτερο πακέτο μέτρων για το 2026 (μέχρι σήμερα), συνολικού ύψους €800 εκατ., με στόχο την ανακούφιση νοικοκυριών, αγροτών, συνταξιούχων, ενοικιαστών, επιχειρήσεων και οφειλετών. Η εν λόγω δέσμη περιλαμβάνει τόσο μέτρα με στόχο την μόνιμη ενίσχυση του διαθέσιμου εισοδήματος όσο και προσωρινά μέτρα που έχουν ως σκοπό την αντιμετώπιση των επιπτώσεων της τρέχουσας ενεργειακής κρίσης. Ειδικότερα, τα μέτρα περιλαμβάνουν την παράταση της επιδότησης του diesel για τον Μάιο 2026, τη συνέχιση της επιδότησης λιπασμάτων έως τον Αύγουστο, την έκτακτη ενίσχυση €150 για κάθε παιδί, την αύξηση στα €300 της μόνιμης ετήσιας ενίσχυσης για χαμηλοσυνταξιούχους, ανασφάλιστους υπερηλίκους και άτομα με αναπηρία, καθώς και τη διεύρυνση των δικαιούχων της επιστροφής ενός ενοικίου ετησίως. Παράλληλα, προβλέπονται παρεμβάσεις για το ιδιωτικό χρέος, με ευνοϊκότερες ρυθμίσεις για άρση κατασχέσεων, διεύρυνση του εξωδικαστικού μηχανισμού και δυνατότητα αποπληρωμής ληξιπρόθεσμων οφειλών έως και σε 72 δόσεις.⁵

Οι παρεμβάσεις αυτές εντάσσονται στο νέο ευρωπαϊκό δημοσιονομικό πλαίσιο, όπου το βασικό κριτήριο συμμόρφωσης είναι η πορεία των καθαρών πρωτογενών δαπανών και όχι μόνο το ύψος του πρωτογενούς πλεονάσματος. Για την Ελλάδα, η ανάλυση των απολογιστικών στοιχείων του 2025 από το οικονομικό επιτελείο, σε συνεννόηση με την Ευρωπαϊκή Επιτροπή, οδήγησε στην αναγνώριση δημοσιονομικού χώρου ύψους €800 εκατ. για το 2026. Από αυτόν, περίπου €600 εκατ. αποδίδονται σε μόνιμη εξοικονόμηση δαπανών και περίπου €200 εκατ. σε ενεργητικά μέτρα εσόδων που αναγνωρίζονται στο πλαίσιο του δείκτη δαπανών. Ο χώρος αυτός καλύπτει πλήρως το σύνολο

³ Για περισσότερες πληροφορίες σχετικά με την 1^η Κοινοποίηση:

<https://www.statistics.gr/documents/20181/d8783e68-fb5a-0c59-b946-d5c6e147e2f0> και <https://ec.europa.eu/eurostat/web/products-euro-indicators/w/2-22042026-ap#estat-inpage-nav-heading-5>

⁴ Για τη σύνδεση γεωπολιτικής αβεβαιότητας και ανάγκης διατήρησης ανθεκτικών πλαισίων δημοσιονομικής πολιτικής: <https://www.imf.org/en/news/articles/2026/03/24/cs-03242026-greece-staff-concluding-statement-of-the-2026-article-iv-consultation-mission>

<https://www.ecb.europa.eu/press/pr/date/2026/html/ecb.pr260122-0b138afc39.en.html>.

⁵ Η πρώτη δέσμη μέτρων ανακοινώθηκε στις 23 Μαρτίου 2026. Για περισσότερες πληροφορίες: <https://www.primeminister.gr/2026/03/23/38169>

των παρεμβάσεων που έχουν ήδη ανακοινωθεί για το 2026. Πέραν αυτού, η επικαιροποιημένη αποτίμηση του δείκτη δαπανών αφήνει ένα πρόσθετο αλλά περιορισμένο περιθώριο, της τάξης των €150-200 εκατ., έως το ανώτατο όριο που επιτρέπουν οι ευρωπαϊκοί κανόνες, το οποίο, υπό τις παρούσες συνθήκες αυξημένης αβεβαιότητας, δεν προδεδεσμεύεται. Για λόγους σαφήνειας, η διάρθρωση του αναγνωρισμένου δημοσιονομικού χώρου για το 2026 και το πρόσθετο περιθώριο αποτυπώνονται συνοπτικά στον Πίνακα 1.⁶

Πίνακας 1: Σύνθεση του δημοσιονομικού χώρου για το 2026

| Σύνθεση δημοσιονομικού χώρου | Ποσό |
|--|-------------------|
| Μόνιμη εξοικονόμηση δαπανών | €600 εκατ. |
| Ενεργητικά μέτρα εσόδων | €200 εκατ. |
| Σύνολο αναγνωρισμένου δημοσιονομικού χώρου | €800 εκατ. |
| Πρόσθετο διαθέσιμο αλλά μη προδεδεσμευμένο περιθώριο | €150-200 εκατ. |

Πηγή: Υπουργείο Εθνικής Οικονομίας και Οικονομικών, Eurobank Research.

Σημείωση: Ο αναγνωρισμένος δημοσιονομικός χώρος ύψους €800 εκατ. καλύπτει πλήρως τις ήδη ανακοινωθείσες παρεμβάσεις για το 2026. Το ποσό €150-200 εκατ. αφορά πρόσθετο, μη προδεδεσμευμένο περιθώριο εντός των ορίων των ευρωπαϊκών κανόνων.

Τόσο οι προβλέψεις του Προϋπολογισμού 2026 (Νοέμβριος 2025) όσο και οι πρόσφατες προβλέψεις του ΔΝΤ (Απρίλιος 2026) συγκλίνουν ως προς τη βασική κατεύθυνση της δημοσιονομικής πορείας της χώρας τα επόμενα έτη: διατήρηση πρωτογενών πλεονασμάτων και περαιτέρω αποκλιμάκωση του λόγου χρέους προς ΑΕΠ. Ειδικότερα, για το 2026 ο Προϋπολογισμός προβλέπει ισοζύγιο ΓΚ ελλειμματικό στο 0,2% του ΑΕΠ, πρωτογενές πλεόνασμα 2,8% του ΑΕΠ και δημόσιο χρέος 138,2% του ΑΕΠ. Το ΔΝΤ στις πρόσφατες εκτιμήσεις του είναι ελαφρώς πιο αισιόδοξο, με ισοζύγιο ΓΚ ελλειμματικό στο 0,2% του ΑΕΠ, πρωτογενές ισοζύγιο ΓΚ πλεονασματικό στο 3,8% του ΑΕΠ και δημόσιο χρέος 136,9% του ΑΕΠ. Η μικρή απόκλιση μεταξύ των δύο πηγών αντανακλά διαφορετικές τεχνικές υποθέσεις ως προς την ανάπτυξη, τον πληθωρισμό, την εκτέλεση των δαπανών και τη δυναμική των εσόδων.

Σε μεσοπρόθεσμο ορίζοντα, το ΔΝΤ προβλέπει ότι το συνολικό ισοζύγιο της Γενικής Κυβέρνησης θα παραμείνει ελαφρά ελλειμματικό, ενώ τα πρωτογενή πλεονάσματα θα διατηρηθούν σε επίπεδα άνω του 2% του ΑΕΠ, στηρίζοντας την περαιτέρω μείωση του δημόσιου χρέους στο 130,3% του ΑΕΠ το 2027, 125,2% το 2028, 120,4% το 2029, 115,5% το 2030 και 110,9% το 2031. Συνεπώς, παρά τις επιμέρους διαφοροποιήσεις, τόσο ο Προϋπολογισμός όσο και το ΔΝΤ συγκλίνουν στην εκτίμηση ότι η χώρα θα συνεχίσει τα επόμενα έτη να καταγράφει πρωτογενή πλεονάσματα και σταδιακή αποκλιμάκωση του λόγου δημόσιου χρέους προς ΑΕΠ.⁷

⁶ Για περισσότερες πληροφορίες: <https://www.primeminister.gr/2026/04/22/38315> και <https://minfin.gov.gr/okto-metra-gia-tin-enischysi-tou-eisodimatos-ton-politon-kai-tin-antimetopisi-tou-idiotikou-chreous-synentefxi-tyrou-tou-ypourgou-ethnikis-oikonomias-kai-oikonomikon-kyriakou-pierrakaki-ton-yfypo/>

⁷ Για περισσότερες πληροφορίες για τις πρόσφατες προβλέψεις του ΔΝΤ: <https://www.imf.org/en/news/articles/2026/03/24/cs-03242026-greece-staff-concluding-statement-of-the-2026-article-iv-consultation-mission> και <https://www.imf.org/en/publications/weo/issues/2026/04/14/world-economic-outlook-april-2026>

Πίνακας Α1: Βασικά μακροοικονομικά μεγέθη της ελληνικής οικονομίας

Πραγματικό Ακαθάριστο Εγχώριο Προϊόν (εποχικά διορθωμένα στοιχεία)

Το δ' τρίμηνο 2025 η ετήσια μεταβολή του πραγματικού ΑΕΠ ήταν +2,4% YoY (+2,1% YoY το Q3 2025 και +2,2% YoY το Q4 2024) και η αντίστοιχη τριμηνιαία μεταβολή ήταν 0,8% QoQ (+0,7% QoQ το Q3 2025 και +0,5% QoQ το Q4 2024)

Προβλέψεις για το σύνολο του έτους – Ευρωπαϊκή Επιτροπή, Νοε-25: 2026 2,2%, 2027 1,7%

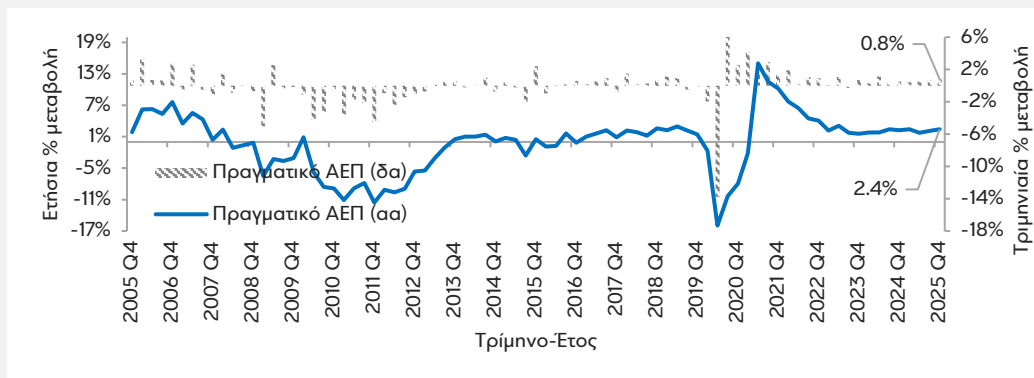

ΑΕΠ (% YoY, % QoQ)

Περίοδος: Q4 2005–Q4 2025

Στοιχεία: τριμηνιαία

Μέσος όρος: -0,1%

Διάμεσος: +1,0%

Μέγιστο: +15,0% (Q2 2021)

Ελάχιστο: -16,0% (Q2 2020)

Δημοσίευση: 6/3/2026 (προσωρινά στοιχεία)

Επόμενη δημ.: 5/6/2026

Ποσοστό ανεργίας (εποχικά διορθωμένα στοιχεία)

Τον Φεβρουάριο 2026 το ποσοστό ανεργίας διαμορφώθηκε στο 8,5% (7,7% τον Ιανουάριο 2026 και 9,3% τον Φεβρουάριο 2025) και το αντίστοιχο μέσο ετήσιο μέγεθος (μέσος όρος 12 μηνών) ήταν στο 8,6% (8,7% τον Ιανουάριο 2026 και 9,8% τον Φεβρουάριο 2025)

Προβλέψεις για το σύνολο του έτους – Ευρωπαϊκή Επιτροπή, Νοε-25: 2026 8,6%, 2027 8,2%

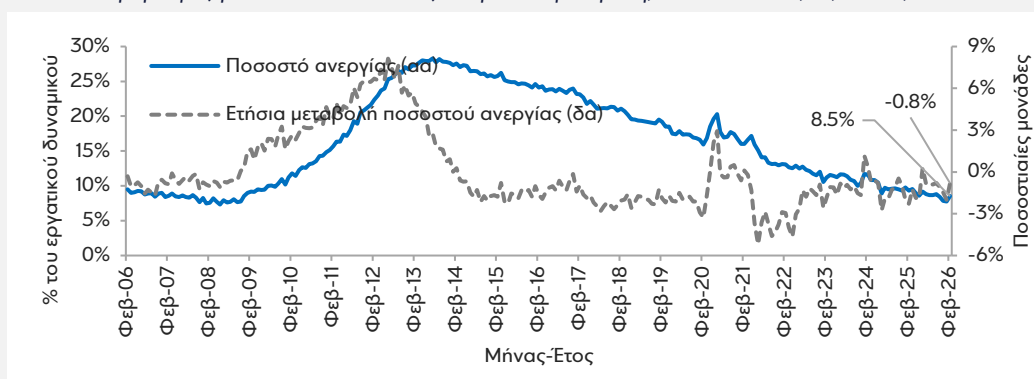

Ποσοστό Ανεργίας (%)

Περίοδος: 2/2006-2/2026

Στοιχεία: μηνιαία

Μέσος όρος: 16,4%

Διάμεσος: 16,0%

Μέγιστο: 28,3% (7/2013)

Ελάχιστο: 7,3% (5/2008)

αα = αριστερός άξονας

δα = δεξιός άξονας

ΠΜ = ποσοστ. μοναδ,

Δημοσίευση: 1/4/2026

Επόμενη δημ.: 29/4/2026

Εναρμονισμένος Δείκτης Τιμών Καταναλωτή

Τον Μάρτιο 2026 η ετήσια μεταβολή του ΕνΔΤΚ ήταν +3,4% YoY (+3,1% YoY τον Φεβρουάριο 2026 και +3,1% YoY τον Μάρτιο 2025) και η αντίστοιχη μέση ετήσια μεταβολή (μέσος όρος 12 μηνών) ήταν 2,9% YoY (2,9% YoY τον Φεβρουάριο 2026 και 3,0% YoY τον Μάρτιο 2025)

Προβλέψεις για το σύνολο του έτους – Ευρωπαϊκή Επιτροπή, Νοε-25: 2026 2,3%, 2027 2,4%

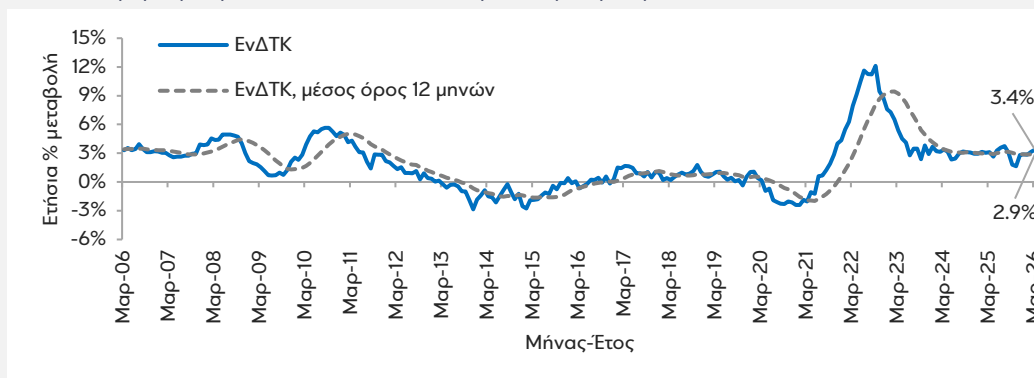

ΕνΔΤΚ (% YoY)

Περίοδος: 3/2006-3/2026

Στοιχεία: μηνιαία

Μέσος όρος: +1,9%

Διάμεσος: +1,6%

Μέγιστο: +12,1% (9/2022)

Ελάχιστο: -2,9% (11/2013)

Δημοσίευση: 15/4/2025

Επόμενη δημ.: 8/5/2026

Πηγές: Ελληνική Στατιστική Αρχή (ΕΛΣΤΑΤ), Ευρωπαϊκή Επιτροπή (European Commission), Eurobank Research.

Πίνακας Α2: Δείκτες Οικονομικής Δραστηριότητας και Συγκυρίας της Ελληνικής Οικονομίας

Απασχόληση (σύνολο οικονομίας): +2,8% YoY τον Φεβ-26, από +3,0% YoY τον Ιαν-26, +1,8% YoY την περίοδο Μαρ-25 – Φεβ-26 (12Μ), από +1,8% YoY την περίοδο Μαρ-24 – Φεβ-25 (επομένη δημοσίευση: 29/4/2026)

Δείκτης οικονομικού κλίματος: 106,8 ΜΔ τον Μαρ-26, -0,8 ΜΔ MoM και -0,5 ΜΔ YoY τον Μαρ-26, από +2,5 ΜΔ MoM και +1,5 ΜΔ YoY τον Φεβ-26 (επόμενη δημοσίευση: 29/4/2026)



Δείκτης όγκου λιανικού εμπορίου: +0,9% MoM και +4,4% YoY τον Ιαν-26, από +0,9% MoM και +4,8% YoY τον Δεκ-25, +2,1% YoY την περίοδο Φεβ-25 – Ιαν-26 (12Μ), από -0,6% YoY την περίοδο Φεβ-24 – Ιαν-25 (επομένη δημοσίευση: 30/4/2026)

Δείκτης εμπιστοσύνης καταναλωτή: -52,5 ΜΔ τον Μαρ-26, -3,3 ΜΔ MoM και -8,7 ΜΔ YoY τον Μαρ-26, από +1,1 ΜΔ MoM και -7,2 ΜΔ YoY τον Φεβ-26 (επόμενη δημοσίευση: 29/4/2026)

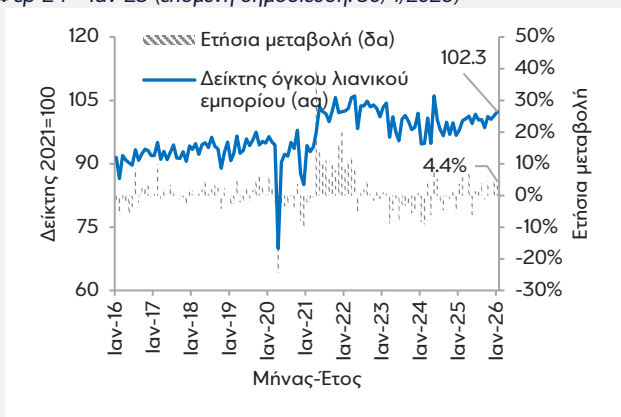

Δείκτης παραγωγής μεταποίησης: +1,0% MoM και +3,0% YoY τον Φεβ-26, από -3,9% MoM και +1,7% YoY τον Ιαν-26, +3,1% YoY την περίοδο Μαρ-25 – Φεβ-26 (12Μ), από +3,6% YoY την περίοδο Μαρ-24 – Φεβ-25 (επόμενη δημοσίευση: 11/5/2026)

Δείκτης PMI μεταποίησης: 54,5 ΜΔ τον Μαρ-26, +0,1 ΜΔ MoM και -0,5 ΜΔ YoY τον Μαρ-26, από +0,2 ΜΔ MoM και +1,8 ΜΔ YoY τον Φεβ-26 (επόμενη δημοσίευση: 4/5/2026)

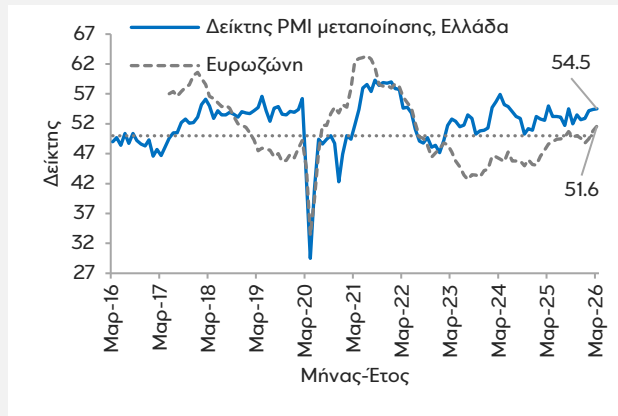

Πηγές: Ελληνική Στατιστική Αρχή (ΕΛΣΤΑΤ), Ίδρυμα Οικονομικών και Βιομηχανικών Ερευνών (ΙΟΒΕ), S&P Global, Eurobank Research, Σημείωση: ως ΜΔ ορίζουμε τις μονάδες δείκτη, ως MoM και YoY τη μηνιαία και την ετήσια μεταβολή αντίστοιχα, και ως aa και da τον οριζοντιό και τον κάθετο άξονα αντίστοιχα.

| Πίνακας Α3: Βασικά Μακροοικονομικά - Μικροοικονομικά Μεγέθη της Ελληνικής Οικονομίας | | | | | | | | | | | | | | | | |
|--|----------|----------|------------|--------------|----------------------|----------------------------------|--------|-------------------------------|--------|---------|--------|---------|--------|----------|--------|----------|
| Ενημέρωση: 23/4/2026 | | | | | | | | | | | | | | | | |
| Μεταβλητές | Στοιχ. | Πηγή | Μέτρηση | Εποχ. Διόρθ. | Τελευταία Παρατήρηση | Παρατήρηση Προηγούμενης Περιόδου | | Παρατηρήσεις Παρελθόντων Ετών | | | | | | | | |
| Βασική Επισκόπηση | | | | | | | | | | | | | | | | |
| Πραγματικό Ακαθάριστο Εγχώριο Προϊόν | γ | (1), (6) | % YoY | - | 2.1% | 2025 | 2.1% | 2024 | 2.1% | 2023 | 5.5% | 2022 | 8.7% | 2021 | -9.2% | 2020 |
| Πραγματικό Ακαθάριστο Εγχώριο Προϊόν | | | € δις | - | 204.4 | | 200.3 | | 196.2 | | 192.1 | | 182.0 | | 167.5 | |
| Ονομαστικό Ακαθάριστο Εγχώριο Προϊόν | | | € δις | - | 248.4 | | 236.7 | | 224.7 | | 207.0 | | 184.6 | | 167.5 | |
| Ποσοστό Ανεργίας | | | % | - | 8.9% | | 10.1% | | 11.1% | | 12.4% | | 14.7% | | 16.3% | |
| Εναρμονισμένοι Δείκτες Τιμών Καταναλωτή | | | % YoY | - | 2.9% | | 3.0% | | 4.2% | | 9.3% | | 0.6% | | -1.3% | |
| Αποπληθωριστής Ακαθάριστου Εγχώριου Προϊόντος | | | % YoY | - | 2.8% | | 3.2% | | 6.3% | | 6.3% | | 1.4% | | -0.4% | |
| Πραγματικό Ακαθάριστο Εγχώριο Προϊόν | α | | % YoY | Ναι | 2.4% | 2025 Q4 | 2.1% | 2025 Q3 | 2.2% | 2024 Q4 | 1.5% | 2023 Q4 | 4.1% | 2022 Q4 | 10.2% | 2021 Q4 |
| Πραγματικό Ακαθάριστο Εγχώριο Προϊόν | | | % QoQ | Ναι | 0.8% | | 0.7% | | 0.5% | | 0.7% | | 0.9% | | 1.3% | |
| Ποσοστό Ανεργίας | μ | | % | Ναι | 8.5% | Φεβ-26 | 7.7% | Ιαν-26 | 9.3% | Φεβ-25 | 11.6% | Φεβ-24 | 11.2% | Φεβ-23 | 13.1% | Φεβ-22 |
| Εναρμονισμένοι Δείκτες Τιμών Καταναλωτή | | | % YoY | - | 3.4% | Μαρ-26 | 3.1% | Φεβ-26 | 3.1% | Μαρ-25 | 3.4% | Μαρ-24 | 5.4% | Μαρ-23 | 8.0% | Μαρ-22 |
| Αποπληθωριστής Ακαθάριστου Εγχώριου Προϊόντος | α | | % YoY | Ναι | 1.9% | 2025 Q4 | 2.9% | 2025 Q3 | 2.8% | 2024 Q4 | 6.5% | 2023 Q4 | 4.7% | 2022 Q4 | 4.2% | 2021 Q4 |
| Σύνιστ. Πραγμ. Ακαθάριστου Εγχώριου Προϊόντος | | | | | | | | | | | | | | | | |
| Πραγμ. Ιδιωτική Καταναλ. (Νοικοκυριά και ΜΚΙΕΝ) | α | (1), (6) | % YoY | Ναι | 2.5% | 2025 Q4 | 1.4% | 2025 Q3 | 1.4% | 2024 Q4 | 1.8% | 2023 Q4 | 6.6% | 2022 Q4 | 10.9% | 2021 Q4 |
| Πραγμ. Δημόσια Κατανάλωση | | | % YoY | Ναι | -2.2% | | -0.3% | | -1.9% | | 5.7% | | -2.0% | | 0.2% | |
| Πραγμ. Επενδύσεις Παγίων (Ιδιωτικές και Δημόσιες) | | | % YoY | Ναι | 14.0% | | 13.2% | | 6.6% | | -0.2% | | 21.7% | | 29.6% | |
| Πραγμ. Εξαγωγές (Αγαθά και Υπηρεσίες) | | | % YoY | Ναι | 2.7% | | 1.5% | | 0.9% | | 1.5% | | 1.2% | | 22.4% | |
| Πραγμ. Εισαγωγές (Αγαθά και Υπηρεσίες) | | | % YoY | Ναι | 1.1% | | -3.9% | | 1.5% | | -2.9% | | 8.0% | | 31.2% | |
| Αποτελεσματικότητα | | | | | | | | | | | | | | | | |
| Πραγμ. Παραγωγικ. της Εργασίας (ανά απασχολούμενο) | α | (4), (6) | % YoY | Ναι | 1.5% | 2025 Q4 | 1.2% | 2025 Q3 | 1.3% | 2024 Q4 | 0.1% | 2023 Q4 | 3.1% | 2022 Q4 | 2.2% | 2021 Q4 |
| Πραγμ. Παραγωγικ. της Εργασίας (ανά ώρα εργασίας) | | | % YoY | Ναι | 1.3% | | 2.6% | | 1.7% | | -0.1% | | 3.0% | | -6.9% | |
| Αγορά Εργασίας | | | | | | | | | | | | | | | | |
| Απασχολούμενοι | μ | (1), (6) | χιλ. άτομα | Ναι | 4412.2 | Φεβ-26 | 4401.7 | Ιαν-26 | 4294.0 | Φεβ-25 | 4251.1 | Φεβ-24 | 4163.4 | Φεβ-23 | 4143.2 | Φεβ-22 |
| Ανεργοί | | | χιλ. άτομα | Ναι | 410.5 | | 369.1 | | 441.5 | | 558.0 | | 526.0 | | 622.4 | |
| Εργατικό Δυναμικό | | | χιλ. άτομα | Ναι | 4822.7 | | 4770.8 | | 4735.5 | | 4809.1 | | 4689.4 | | 4765.6 | |
| Μη Ενεργός Πληθυσμός | | | χιλ. άτομα | Ναι | 2906.8 | | 2962.9 | | 3023.6 | | 2979.3 | | 3119.0 | | 3076.9 | |
| Αγορά Ακινήτων | | | | | | | | | | | | | | | | |
| Δείκτης Τιμών Διαμερισμάτων | α | (2), (6) | % YoY | Όχι | 7.6% | 2025 Q4 | 8.3% | 2025 Q3 | 7.4% | 2024 Q4 | 12.5% | 2023 Q4 | 14.2% | 2022 Q4 | 10.0% | 2021 Q4 |
| Βιομηχανία και Εμπόριο | | | | | | | | | | | | | | | | |
| Δείκτης Υπευθύνων Προμηθειών (PMI) | μ | (5), (6) | ΜΔ | Ναι | 54.5 | Μαρ-26 | 54.4 | Φεβ-26 | 55.0 | Μαρ-25 | 56.9 | Μαρ-24 | 52.8 | Μαρ-23 | 54.6 | Μαρ-22 |
| Δείκτης Βιομηχανικής Παραγωγής | (1), (6) | | % YoY | Ναι | 1.9% | Φεβ-26 | 5.0% | Ιαν-26 | 6.3% | Φεβ-25 | 2.7% | Φεβ-24 | 2.4% | Φεβ-23 | 7.4% | Φεβ-22 |
| Δείκτης Όγκου στο Λιανικό Εμπόριο | | | % YoY | Ναι | 4.4% | Ιαν-26 | 4.8% | Δεκ-25 | 3.6% | Ιαν-25 | -8.5% | Ιαν-24 | 0.9% | Ιαν-23 | 8.6% | Ιαν-22 |
| Εξωτερικές Τομές | | | | | | | | | | | | | | | | |
| Ισοζύγιο Τρεχουσών Συναλλαγών (Α+Β+Γ+Δ) | μ | (2), (6) | Σ12m € δις | Όχι | -16.3 | Ιαν-26 | -14.1 | Δεκ-25 | -17.7 | Ιαν-25 | -13.4 | Ιαν-24 | -20.2 | Ιαν-23 | -15.0 | Ιαν-22 |
| A. Ισοζύγιο Αγαθών (A1+A2+A3) | | | Σ12m € δις | Όχι | -33.7 | | -33.9 | | -35.9 | | -33.2 | | -38.9 | | -28.3 | |
| A1. Καυσίμων | | | Σ12m € δις | Όχι | -4.8 | | -4.7 | | -7.6 | | -6.9 | | -13.0 | | -6.5 | |
| A2. Πλοίων | | | Σ12m € δις | Όχι | -0.4 | | -0.4 | | -0.1 | | -0.1 | | -0.3 | | 0.0 | |
| A3. Χωρίς Καύσιμα και Πλοία | | | Σ12m € δις | Όχι | -28.6 | | -28.7 | | -28.2 | | -26.2 | | -25.6 | | -21.7 | |
| B. Ισοζύγιο Υπηρεσιών (B1+B2+B3) | | | Σ12m € δις | Όχι | 22.8 | | 22.8 | | 22.5 | | 22.0 | | 19.2 | | 12.9 | |
| B1. Ταξιδιωτικό | | | Σ12m € δις | Όχι | 20.4 | | 20.3 | | 18.8 | | 18.2 | | 15.8 | | 9.4 | |
| B2. Μεταφορών | | | Σ12m € δις | Όχι | 2.0 | | 2.1 | | 3.0 | | 3.2 | | 3.7 | | 3.6 | |
| B3. Λοιπών Υπηρεσιών | | | Σ12m € δις | Όχι | 0.5 | | 0.4 | | 0.7 | | 0.6 | | -0.2 | | -0.2 | |
| Γ. Ισοζύγιο Πρωτογενών Εισοδημάτων (Γ1+Γ2+Γ3) | | | Σ12m € δις | Όχι | -5.4 | | -5.2 | | -6.1 | | -5.5 | | -1.6 | | -0.9 | |
| Γ1.Μισθών και Μισθών | | | Σ12m € δις | Όχι | -1.1 | | -1.1 | | -1.1 | | -1.1 | | -1.3 | | -1.1 | |
| Γ2.Τόκων, Μερισμάτων και Κερδών | | | Σ12m € δις | Όχι | -6.4 | | -6.4 | | -7.4 | | -7.0 | | -3.2 | | -2.5 | |
| Γ3. Λοιπών Πρωτογενών Εισοδημάτων | | | Σ12m € δις | Όχι | 2.1 | | 2.3 | | 2.4 | | 2.6 | | 2.9 | | 2.8 | |
| Δ. Ισοζύγιο Δευτερογενών Εισοδημάτων (Δ1+Δ2) | | | Σ12m € δις | Όχι | 0.0 | | 0.0 | | 1.8 | | 3.4 | | 1.1 | | 1.3 | |
| Δ1. Γενικής Κυβέρνησης | | | Σ12m € δις | Όχι | -0.7 | | -0.6 | | -1.5 | | 0.1 | | 0.5 | | 1.2 | |
| Δ2. Λοιπών Τομέων | | | Σ12m € δις | Όχι | 0.7 | | 2.8 | | 3.3 | | 3.2 | | 0.6 | | 0.1 | |
| Δημοσιονομικά Στοιχεία (Γενική Κυβέρνηση) | | | | | | | | | | | | | | | | |
| Ισοζύγιο Γενικής Κυβέρνησης % του ΑΕΠ | γ | (1), (6) | % | - | 1.7% | 2025 | 1.3% | 2024 | -1.4% | 2023 | -2.6% | 2022 | -7.2% | 2021 | -9.9% | 2020 |
| Πρωτογενές Ισοζύγιο Γενικής Κυβέρνησης % του ΑΕΠ | | | % | - | 4.9% | | 4.8% | | 2.0% | | -0.1% | | -4.8% | | -7.0% | |
| Χρέος Γενικής Κυβέρνησης % του ΑΕΠ | | | % | - | 146.1% | | 154.2% | | 164.3% | | 177.8% | | 197.3% | | 209.4% | |
| Επιτόκια Αναφοράς Ευρωπαϊκής Κεντρικής Τράπεζας | | | | | | | | | | | | | | | | |
| Διευκόλυνση Αποδοχής Καταθέσεων | - | (2), (6) | % | - | 2.00% | 11/6/25 | 2.25% | 23/4/25 | 2.50% | 12/3/25 | 2.75% | 5/2/25 | 3.00% | 18/12/24 | 3.25% | 23/10/24 |
| Δημοπρασίες Σταθερού Επιτοκίου | | | % | - | 2.15% | | 2.40% | | 2.65% | | 2.90% | | 3.15% | | 3.40% | |
| Διευκόλυνση Οριακής Χρηματοδότησης | | | % | - | 2.40% | | 2.65% | | 2.90% | | 3.15% | | 3.40% | | 3.65% | |
| Τραπεζικά Επιτόκια | | | | | | | | | | | | | | | | |
| Τραπεζικό Μέσο Επιτόκιο Καταθέσεων (νέων) | (2), (6) | | % | - | 0.31% | Φεβ-26 | 0.31% | Ιαν-26 | 0.40% | Φεβ-25 | 0.55% | Φεβ-24 | 0.33% | Φεβ-23 | 0.04% | Φεβ-22 |
| Τραπεζικό Μέσο Επιτόκιο Δανείων (νέων) | | | % | - | 4.57% | | 4.64% | | 5.05% | | 5.77% | | 5.57% | | 3.67% | |
| Χρηματοδότηση | | | | | | | | | | | | | | | | |
| Γενικό Σύνολο Χρηματοδότησης (Α+Β+Γ+Δ) | μ | (2), (6) | € δις | Όχι | 162.6 | Φεβ-26 | 162.0 | Ιαν-26 | 156.9 | Φεβ-25 | 148.0 | Φεβ-24 | 144.5 | Φεβ-23 | 137.7 | Φεβ-22 |
| A. Γενική Κυβέρνηση | | | € δις | Όχι | 33.9 | | 34.5 | | 34.5 | | 32.9 | | 31.5 | | 28.8 | |
| B. Ιδιωτικές Επιχειρήσεις | | | € δις | Όχι | 91.0 | | 89.8 | | 83.8 | | 74.5 | | 70.3 | | 64.5 | |
| Γ. Ιδιώτες και ΙΜΚΙ | | | € δις | Όχι | 34.0 | | 34.0 | | 34.7 | | 36.2 | | 38.0 | | 39.6 | |
| Δ. Αγρότες, Ελευθ. Επαγγελματίες και Ατομικές Επιχ. | | | € δις | Όχι | 3.7 | | 3.7 | | 4.0 | | 4.5 | | 4.6 | | 4.8 | |
| Καταθέσεις και Ρέπος | | | | | | | | | | | | | | | | |
| Σύνολο Καταθέσεων και Ρέπος (Α+Β+Γ+Δ) | μ | (2), (6) | € δις | Όχι | 241.4 | Φεβ-26 | 241.5 | Ιαν-26 | 231.0 | Φεβ-25 | 223.5 | Φεβ-24 | 221.5 | Φεβ-23 | 215.7 | Φεβ-22 |
| A. Κάτοικοι Εσωτερικού (A1+A2+A3) | | | € δις | Όχι | 216.4 | | 216.8 | | 206.2 | | 196.2 | | 191.3 | | 186.2 | |
| A1. Γενική Κυβέρνηση | | | € δις | Όχι | 8.9 | | 8.9 | | 8.9 | | 7.6 | | 8.5 | | 8.7 | |
| A2. Ιδιωτικές Επιχειρήσεις (A2.1+A2.2+A2.3) | | | € δις | Όχι | 53.4 | | 53.8 | | 48.2 | | 44.1 | | 43.1 | | 42.9 | |
| A2.1. Ασφαλιστικές Επιχειρήσεις | | | € δις | Όχι | 0.6 | | 0.6 | | 0.6 | | 0.7 | | 1.1 | | 1.9 | |
| A2.2. Λοιπά Χρηματοπιστωτικά Ιδρύματα | | | € δις | Όχι | 3.9 | | 3.6 | | 3.7 | | 3.2 | | 3.1 | | 3.4 | |
| A2.3. Μν Χρηματοπιστωτικές Επιχειρήσεις | | | € δις | Όχι | 48.9 | | 49.7 | | 43.9 | | 40.1 | | 38.9 | | 37.6 | |
| A3. Νοικοκυριά και ΙΜΚΙ | | | € δις | Όχι | 154.2 | | 154.1 | | 149.1 | | 144.5 | | 139.7 | | 134.7 | |
| B. Κάτοικοι Λοιπών Χωρών Ευρωζώνης | | | € δις | Όχι | 6.4 | | 6.3 | | 5.3 | | 5.1 | | 4.5 | | 4.1 | |
| Γ. Μν Κάτοικοι Ευρωζώνης | | | € δις | Όχι | 12.2 | | 11.6 | | 11.3 | | 10.9 | | 11.3 | | 9.6 | |
| Δ. Υποχρεώσεις Σχετιζ. με Μεταβιβαζ. Περιουσι. Στοιχεία | | | € δις | Όχι | 6.5 | | 6.8 | | 8.2 | | 11.3 | | 14.4 | | 15.8 | |
| Δείκτες Εμπιστοσύνης | | | | | | | | | | | | | | | | |
| Δείκτης Οικονομικού Κλίματος | μ | (3), (6) | ΜΔ | Ναι | 106.8 | Μαρ-26 | 107.6 | Φεβ-26 | 107.3 | Μαρ-25 | 108.1 | Μαρ-24 | 106.1 | Μαρ-23 | 111.3 | Μαρ-22 |
| Βιομηχανία (στάθμιση 40%) | | | ΜΔ | Ναι | 3.2 | | 4.2 | | 5.2 | | 4.7 | | 2.2 | | 9.9 | |
| Υπηρεσίες (στάθμιση 30%) | | | ΜΔ | Ναι | 27.1 | | 32.4 | | 27.9 | | 39.5 | | 18.3 | | 37.3 | |
| Καταναλωτής (στάθμιση 20%) | | | ΜΔ | Ναι | -52.5 | | -49.2 | | -43.8 | | -44.7 | | -41.1 | | -51.4 | |
| Λιανικό Εμπόριο (στάθμιση 5%) | | | ΜΔ | Ναι | 3.2 | | 9.6 | | -4.6 | | 4.1 | | 22.4 | | 2.4 | |
| Κατασκευές (στάθμιση 5%) | | | ΜΔ | Ναι | 21.4 | | 30.0 | | 16.0 | | 8.1 | | 19.4 | | -0.6 | |

Πηγή: (1) Ελληνική Στατιστική Αρχή (ΕΛΣΤΑΤ), (2) Τράπεζα της Ελλάδος (ΤτΕ), (3) Ευρωπαϊκή Επιτροπή (European Commission), (4) Ευρωπαϊκή Στατιστική Υπηρεσία (Eurostat),

(5) S&P Global, (6) Τομέας Οικονομικής Ανάλυσης και Έρευνας Διεθνών Κεφαλαιαγορών Eurobank (Eurobank Research).

Σημειώσεις: (1) ως γ, α και μ ορίζουμε τα ετήσια, τριμηνιαία και μηνιαία στοιχεία αντίστοιχα, (2) ως % YoY ορίζουμε την ετήσια ποσοστιαία μεταβολή, ως % QoQ ορίζουμε την τριμηνιαία ποσοστιαία μεταβολή, ως Σ12m ορίζουμε το άθροισμα 12 μηνών και ως ΜΔ τις μονάδες δείκτη, (3) στο πεδίο Επιτόκια Αναφοράς Ευρωπαϊκής Κεντρικής Τράπεζας, τα στοιχεία παρελθόντων ετών αναφέρονται ως παρελθούσες ημερομηνίες κατά τις οποίες υπήρξε μεταβολή στα εν λόγω επιτόκια.

Ομάδα Ανάλυσης και Έρευνας



Δρ. Τάσος Αναστασάτος | Επικεφαλής Οικονομολόγος Ομίλου Eurobank
tanastasatos@eurobank.gr | + 30 214 40 59 706



Μιχαήλ Βασιλειάδης
 Ερευνητής Οικονομολόγος
mvasileiadis@eurobank.gr
 + 30 214 40 59 709



Δρ. Κωνσταντίνος Βραχίμης
 Ερευνητής Οικονομολόγος
k.vrachimis@eurobank.cy
 + 357 22 501 333



Δρ. Στυλιανός Γώγος
 Ερευνητής Οικονομολόγος
sgogos@eurobank.gr
 + 30 214 40 63 456



Μαρία Κασόλα
 Ερευνήτρια Οικονομολόγος
mkasola@eurobank.gr
 + 30 210 40 63 453



Παναγιώτα Κορολή
 Οικονομικό και Διοικητικό Στέλεχος
pkoroli@eurobank.gr
 + 30 214 40 63 430



Marcus Bensasson
 Ερευνητής Οικονομολόγος
mbensasson@eurobank.gr
 + 30 214 40 65 113



Δρ. Κωνσταντίνος Πέππας
 Ερευνητής Οικονομολόγος
kpeppas@eurobank.gr
 + 30 214 40 63 520



Παρασκευή Πετροπούλου
 Ανώτερη Οικονομολόγος
ppetropoulou@eurobank.gr
 + 30 214 40 63 455



Δρ. Θεόδωρος Ράπανος
 Ερευνητής Οικονομολόγος
trapanos@eurobank.gr
 + 30 214 40 59 711



Δρ. Θεόδωρος Σταματίου
 Ανώτερος Οικονομολόγος
tstamatiou@eurobank.gr
 + 30 214 40 59 708

Περισσότερες εκδόσεις μας διαθέσιμες στην ηλεκτρονική διεύθυνση που ακολουθεί: <https://www.eurobank.gr/en/group/economic-research>
 Εγγραφείτε ηλεκτρονικά, σε: <https://www.eurobank.gr/el/omilos/oikonomikes-analuseis/forma-ekdilosis-endiiferontos>
 Ακολουθήστε μας στο LinkedIn: <https://www.linkedin.com/company/eurobank>

DISCLAIMER

This report has been issued by Eurobank S.A. ("Eurobank") and may not be reproduced in any manner or provided to any other person, Each person that receives a copy by acceptance thereof represents and agrees that it will not distribute or provide it to any other person, This report is not an offer to buy or sell or a solicitation of an offer to buy or sell the securities mentioned herein, Eurobank and others associated with it may have positions in, and may effect transactions in securities of companies mentioned herein and may also perform or seek to perform investment banking services for those companies, The investments discussed in this report may be unsuitable for investors, depending on the specific investment objectives and financial position, The information contained herein is for informative purposes only and has been obtained from sources believed to be reliable but it has not been verified by Eurobank, The opinions expressed herein may not necessarily coincide with those of any member of Eurobank, No representation or warranty (express or implied) is made as to the accuracy, completeness, correctness, timeliness or fairness of the information or opinions herein, all of which are subject to change without notice, No responsibility or liability whatsoever or howsoever arising is accepted in relation to the contents hereof by Eurobank or any of its directors, officers or employees, Any articles, studies, comments etc., reflect solely the views of their author, Any unsigned notes are deemed to have been produced by the editorial team, Any articles, studies, comments etc., that are signed by members of the editorial team express the personal views of their author,

